朝鮮日報
朝刊
本紙朝夕刊十二面

社說

英伊關係險惡
—伊太利態度不可測—

一

獨逸과 軍事同盟을 맺고서도 오직 中立의 沈默을 지키고 잇든 伊太利가 最近 파씨스트黨首腦部及 무쏘리니首相 代言者 가이다氏等의 입으로써 伊太利도 歐洲大戰에 沈默을 지킬수 업다는 말을 發言하게된것은 交戰國 各方面에 衝動을 주고잇거니와 英國이 三十日 命令을 發하여 英汽船의 地中海方面通過를 禁止케한것은 一層 伊太利等에 衝動을 주고잇다. 英國이 果然 伊太利의 參戰必至를 豫期하고 機先을 制하려한것인지 或은 諸般에서의 英國의 敗戰을 北方面으로 注目을 集中하므로써 緩和하려하는지는 몰라도 英伊間에 事態가 意外로 險惡하게된것만은 事實이라 할것이다.

二

駐伊英、米大使는 各各 伊外務省을 訪問하여 伊太利의 眞意를 打診하기에 汲汲한 모양이어니와 觀測하는바에 依하면 伊太利는 一、地中海의 地位强化 二、經濟上에잇서의 英國의 經濟工作이 伊太利權益을 侵害치 안흘것을 保障할것 三、獨伊軍事同盟의 立場에서 伊太利는 獨逸의 分割을 坐視할수업다는것을 確認할것 四、英國의 對獨經濟封鎖에 依하야 伊太利의 海運業을 妨害치말것等 容認키困難한 條件을 提出한것으로보인다 事態가 非常히 엄때게 沈默을 지켜오든 英佛의 勢力이 獨逸을 壓倒하고잇섯든 伊太利가 中立을 지켜온것은 英佛의 勢力이 오 또 英國이 直接伊太利의 權益을 侵害하지 안흘때문이다. 獨逸과 同盟關係에 잇는 伊太利가 도리혀 奇異한것이로서 꼿꼿내中立을 지킨다는것은 英佛의 旗色이 不鮮明한것을 보고 參戰의 口實을 잡으려한것은 想像키 不難하다.

三

獨伊의 弱點은 鐵、石油、石炭、食糧等 戰爭必需品을 多量으로가지지 못한데 잇거니와 獨伊가 蘇聯을 끌어너허 발칸을 分割하고 멀리 阿弗利加까지 分割한다면 北歐에서 優位를占한現在에잇서 能히 英佛에 對抗하여 長期戰에 堪耐할수 잇슬것이다 伊太利가 參戰하면 米國이 觀望에 前落될것을 豫想치 못하는바는 아니다. 그러나 米國은 極東에 잇서서 日本의 行動을 坐視하지못할 形便에 잇슨즉 歐洲에 參戰하라 하드래도 큰 能事를 發揮치못할것을 맛고잇다. 또 蘇聯은 獨伊의 後方에서 英佛을 牽制시키고잇지 안는가. 이러하여 伊太利의 參戰은 刻刻으로 그確實性을 從感하게되엇다.

四

萬一 伊太利가 獨逸과 聯合하여 유고에 進駐하고 進하여 匈牙利、羅馬尼、勃牙利、希臘을 分割하고 蘇聯이 土耳其를 併呑한다면 歐洲戰爭은 그야말로 世界大戰化하얏다 안흘수 업다. 왜 그러냐하면 歐洲에는 參戰을 안코나다가 업고 멀리 米國도 英佛을 도와 參戰치 아니치 못할것이오 帝國도 和蘭이 獨逸에 占領되는날엔 蘭領印度를 保護할 聲明을 하엿스니 結局 不介入主義를 그대로 固守할지 疑問이므로써다. 이러되면 獨伊가 한덩이가 되고 英米佛이 한덩이가 되야 싸울것이며 蘇聯과 帝國은 極東에서 利害가 다르나 英米佛과 利害를 달리하므로 自然 獨伊를 돕게 되고 戰爭은 一層 擴大、複雜化하여 長期戰에 入할것을 覺悟해야할 것이다.

第三國의對蔣援助
帝國政府極重大視
最近各國援助俄然熾烈化

【東京電話同盟】國民政府의 南京還都에 依하여 東亞新秩序建設은 그根本體系가 形成되엇는데 이에 對하여 重慶政府及 新秩序反對의 第三國은 極力妨害牽制에 狂奔하고잇는데 我方에서도 極히 이를 重視하여 警戒에 努力하고 잇다 卽 最近確實한 側의 情報에 依하면 重慶政府는 새로 戰時經濟를 設置하고 이것을 中心으로 皇軍占領地域의 後方攪亂과 經濟的攪亂을 企圖하고 잇스며 佛蘭西의 對支鐵道借款契約은 佛蘭西品으로서 佛國旗下에 輸送되어 去三月一日 已 發效되게로되어잇다 그리고 赤色루트는 濱蘇鐵道를 經由하는 對蔣援助의 物資輸入路가 이미 完成되엇으며 米國도 亦是 二千萬弗의 借款契約이 成立되엇는데 다시 佛蘭西와의 鐵道借款契約이 成立되엇으며 米國의 援蔣은 强化되어 英國도 極力 外交的으로 援助하고잇다 그리고 帝國政府에서도 이에 對하여 深甚한 注目을 하고잇다.

米中立確保

【華盛頓一日發同盟】 米國務省 當局에서는 一日 最近의 歐洲情勢에 關하여 米國의 中立은 確保할 方針이라고 言明하엿는데 米國政府는 全力을 傾注하여 歐洲의 戰亂圈外에 서서 平和時에 잇서서도 어데까지든지 米國의 權益을 擁護할 方針이라고 發表하엿다.

黃浦江上流開放
支那方面艦隊報道部發表

【上海三日發同盟】支那方面艦隊報道部에서는 三日午後四時發表로 黃浦江南支閉鎖線은 支那事變勃發直後 支那軍이 多數船舶을 沈沒閉鎖한것으로 爾來 帝國海軍에서는 이沈船의 撤去에 努力하여 最近그作業이 進捗하여 船舶通航에 큰 支障이 업게되엇으므로 이機會에 上海港內船舶의 輻輳를 緩和할 目的으로 오는五月十五日以降 閉塞線上流黃浦江水域을 開放하기로되엇다

一、開放水域內에잇는 第三國權益은 根本的으로 是正하며 保障頭及倉庫等은 軍事上支障업는限 第三國의 使用을 認定함
一、南支閉塞線에서는 沈沒船撤去作業을 施行中이므로 附近航行의 船舶은 이에 支障을 주지안토록 留意하고 또日本海軍工務當局에서 定한 通航規則을 遵守할것
一、軍事上必要잇을時는 臨時로 通航을禁止함
一、通航時間은 日出에서 日沒까지
一、吃水七米突以上船舶의 通航을 禁함

黃浦江開放意義

【上海三日發同盟】昭和十二年八月十二日 上海事變勃發의前日 部水域의 開放은 上海港內의 船舶輻輳를 緩和하는 同時에 第三國의 經濟活動에 便利를 주것을 目的으로한것으로 오는 大日浦東側水路를 南支面에 移轉하고 다음 가든 要綱에 依하여 開放된다 그리고 右黃浦江一部水域의 開放은 日滿汽船六隻과 장크汽船等 多數를 沈沒시켜 閉塞한 黃浦江南支航路 閉塞線 後 同年十一月十二日 上海砲戰終了와 同時에 我海軍의손으로 閉塞되어 兩米沈沒船及舶貨物等 浦掃를 實施中이던바이 지음大體로 船舶運航에 支障업는 狀態에 이르렀으므로 現地海軍當局에서는 來十五日以降 閉塞線上流 約五키로 黃浦江水域으로 一般船舶에 開放하기로되어 三日午後三時浦領事에게 告하고 同時에艦隊報道部로부터 發表하엿다

米價는不引上
島田農相言明

【東京電話同盟】島田農相은 三日 閣議와 地方長官과의 懇談會席上에서 政府는 低物價政策의 線에따라 米穀出廻促進의 最適價格은 十四年產米價格(現行四十三圓)을 據置할 方針을 言明하여 多大한 注目을 끌엇다

【東京電話同盟】島田農相은 三日 閣議와 地方長官과의 懇談會席上 十五年度產米의 規正標準價格은 十四年度產米價格(現行四十三圓)을 據置할 方針을 言明하여 多大한 注目을 끌엇다

▲島田農相言明

一、十五年度產米價格에 對하여는 十四年度產米價格을 그대로 維持할方針이다 그러나 이로하여 責任者에 損害를 끼치지 안토록 適當한 處置와 諸施設을 꾀하려고 硏究中인데 아직 發表하기까지에는 이르지 아니하엿다

一、各府縣의 政府米供出促進을 從來强制買上이 極力回避해왓스나 모든情勢는 도리어 이를不許하게되엇스므로 地方長官으로부터 强制買上命令權執行에 對하여 申請이잇을時는 이를 承認할意를 言明하엿슴

또米穀의 集荷에 關하여 島田農相은 米穀政策今後의 動向을 示唆하는것으로 매우 注目된다 又 陸軍省에서는 米穀業者로부터 ...

고다大公等에
勳章贈與吩咐

【東京電話同盟】至誠하옵신 聖上께옵서는 오는七日正午 時局下特命板垣 親善使節로서 來訪中의 고다大公과 스라마氏等 隨員에 對하사 日滿兩國親善增進에 貢獻한바 不勘함을 軫念하사 三日左와如히 勳章贈與의 吩咐가 게시옵섯다

獨逸國
작센·오부롱·고다大公 카를·에도와르드로 贈與勳一等旭日大綬章
獨逸國外相公館部長 히인리히·폰·마스타 贈與勳一等瑞寶章
獨逸國人 프리도리히·폰·그로르만 贈與勳三等瑞寶章

세이여氏參內

【東京電話同盟】어버 來訪中인 比律賓聯邦駐在米國高等委員 프란세스·세이여氏는 그로大使와 同伴하여 三日午前十時지나 參內 同三十分鳳凰間에 參進 大使의 紹介로 天皇陛下께 拜謁 삼가 敬意를 奉表한 다음 夫人同伴 桐間에 參進하여 皇后陛下께 拜謁 光榮에 恐懼感激하여 宮中을 退下하엿다

寺內檢閱使等에 賜餐吩咐

【東京電話同盟】大皇陛下께옵서는 寺內檢閱使等에 對하사 午餐을 賜하옵실 吩咐가 계시옵섯다 ... 近衛、九條、二條、一條、鷹司各公爵 宮中竹間에 부르시사 午餐御陪食을 賜하옵실 御吩咐가 게시옵섯다

各知事神宮參拜

【東京電話同盟】地方長官會議第二日인 三日 地方長官以下各知事는 午前八時 新綠이욱어진明治神宮社務所에 集合하여 岡田東京、半井大阪兩府知事를 先頭로 一同禮服으로 威儀를 갖추고 삼가 參拜한後 再轉하여 靖國神社에도 國英靈에 衷心으로 默禱를 올리고 十時부터 首相官邸에 열리는 米內首相以下 各閣僚와의 會議에 臨席하엿다

歐洲戰爭을바라보며 米國서도陸軍演武

神武天皇四聖蹟
文部省서前後八件決定

【東京電話同盟】紀元二千六百年奉祝會의 委囑에 依하여 文部省에서 施行中인 神武天皇聖蹟調査는 이미 一月七日 四月一日의 二回에 互하여 聖蹟八件을 決定하엿는데 今番 更히 新聖蹟四件을 決定하여 三日 奉祝會에 通牒하엿다 今回 決定된 聖蹟은 候補地가 多數로 該地方에서는 紛糾도잇어나 地點이 判然치 못하여 文部省에서는 그 選定을 保留이하엿다

▲埃宮多初理宮傳說地
所在地 廣島縣安藝郡府中町

▲高嶋宮
所在地 岡山縣兒島郡甲浦村
地點地域 大字宮浦字高嶋
御事蹟 高嶋宮은 日本書記에 依하면 神武天皇께옵서 御東征時 甲寅年 御即位前七年十二月 安藝國에 이르섯슬때의 行宮이다 古事記에는 阿岐國의 多初祁理宮에 七年계시옵셧다고 잇는데 이는아마 同一行宮인듯하다

▲菟田下縣
所在地 奈良縣宇陀郡 ...
地點地域 總社址(宇石宮町)縣社 多家神社境內(字宮町)及 松崎八幡山(大字八幡山松崎에當함)
御事蹟 埃宮은 日本書記에 依하면 神武天皇께옵서 御東征時 甲寅年 御即位前七年十二月 安藝國에 이르섯슬때의 行宮이다

▲鷄邑傳說地
所在地 奈良縣生駒郡
地點地域 北倭村及富雄村에 잇다
御事蹟 鷄邑은 日本書記에 依하면 神武天皇께옵서 御東征時 乙卯年 御即位前六年春三月吉備國에 入하사 御遷宮하옵신 行宮으로 三年間 게시옵시사 船舶과兵食을 整備하셧다 古事記에는 吉備、高嶋宮에 八年게시옵섯다고한다

▲鳥見山中靈時傳說地
所在地 奈良縣磯城郡城島村外山
地點地域 鳥見山附近
御事蹟 鳥見山中靈時는 日本書記에 依하면 神武天皇께옵서 戊午年御即位前三年十二月 皇軍을 引率하시고 長髓彥의 軍을 御討伐하옵신 곳으로 金色의 鵄가 飛來하여 天皇의 御弓의 弭에 앉것슴으로 賊軍은 그 光彩에 눈이 부시어 싸우지 못하엿다하여 이어 鵄를 어더 됨 때에 皇祖天神을 御祭祀하옵시고 大孝를 申하옵신 곳이다

敵江南第三戰區軍에
一大致命的打擊
青陽河谷中心의戰果

【上海三日發同盟】四月中旬부터 連日 蕪湖、殷家匯間江南一帶의 三區抗日軍에 致命的大打擊을주 旣設山岳陣地에據한 抗日軍數個師에對하여 青陽河谷을 中心으로 開始한 猛烈한 作戰은 五月二日까지의 綜合戰果는 다음과가튼데 敵의 三段의 陣地에 依하여 敗走하는敵에 殲滅的打擊을준 追擊部隊의 五月二日까지의 綜合戰果는 다음과 가타

遺棄死體四、六六四 捕虜三四〇 鹵獲品 小銃五七三 小銃彈四二八、九一〇 輕機關銃三〇 同彈藥四七、九四〇 重機關銃入 同彈藥一、〇九〇 迫擊砲一九 同彈藥三、七五七 自動小銃一四 手榴彈一、九五五 地雷七四 山砲三 米約三五〇、〇〇〇킬로 石油、三五罐其他多數

敵機安陸盲爆
我方엔全然被害업다

【漢口三日發同盟】我軍連日의 急追로부터 爆彈數個를 投下하고 곳西方으로 遁走하엿는데 地上에 洒滅에瀕한敵은 테마를 傳材料에 資하려함인지 一日午後四時卄分頃 機種不明의敵機五機가 上空에出現하여 突然 漢水東岸의 安陸前方을 두려워하여 高空에서 盲爆한것이라 我方에는 何等損害가업섯다

『빗나는部隊』 慰問隊派遣

【東京電話同盟】大陸에進出하는 主婦의 『빗나는部隊』—長谷川時雨女史는 오는六日이 同會誕生一周年에 當함으로 그記念事業으로서 大陸에 慰問部隊를 派遣하기로되엇다 慰問部隊는 二班에 分하여 第一班은 말의慰問으로서 同會文藝關係者 黑田米子氏 白井喬二氏夫人 井上多喜三郎氏 太田洋子氏事變勃發以來 大陸에 從軍旅行을 하고 最近滿南島로부터 歸國한 長谷川春子氏等 四名 第二班의 慰藉部隊는 同會의 藤間勘喜氏가 舞踊 彭城英子氏가 西洋舞踊 韓國 玉氏가 琵琶 丙原昌大知之氏가 長唄 어가지로 約二個月間 各地를 慰問할터이다

三日橫濱에入港 問題의諸威船

【橫濱電話同盟】去月十日岩國 四百六十噸을 積載하고 門司로부터 橫濱에向하여 出航한後 行方不明이되어 一時는 大騷動을한 諾威汽船 海運會社 貨物船 라—·빅丸(六、六〇〇噸)은 同十七日 香港에入港하여고 橫濱에 代理店 로드·왓트商會에 關

南昌周邊作戰段落
敵軍遺棄屍體千數百個

【南昌三日發同盟】지난二十日以來 南昌西南方二十五키로 石岡附近의 敵을 掃蕩中의 我〇〇部隊는 到處에서 殲滅戰을 展開하고잇는데 二日早曉西山東方四키로 久駐鎭에서 七百名敵을 擊滅하여 一段落을지엿다 어에는 敵影을 볼수업다 그러고 南昌周邊의 我部隊의 進擊이 始作되어 期하여 開

果는 南北方地區及 贛江北岸에는 結果 高安東北方地區及 贛江北岸에는 作戰은 所期의目的을 達成하여 茲에大體로 이 作戰을 終了하엿다 그리고 現在까지 判明된 今次作戰의 綜合戰果는 左와 如하다

敵遺棄屍體 一、二六三
捕虜 五七
鹵獲品 機關銃 一五
小銃 一、二七四
彈藥 五、八〇〇
其他多數

洞庭湖를慴伏코
我海軍威風堂堂히歸還

【岳陽三日發同盟】行動開始以來 十二日 鹿角鎭及各敵據點을 擊碎하고 洞庭湖를 縱橫하면 再昨年十一月의 岳州攻略戰時에 及昨年十月의 岳州攻略戰時에 部隊는 三月岳城의陣을 쳐 湖上을 制壓하면 完全히 湖上을 制壓하고 我〇〇部隊將兵의 功勳이크다

滿洲國中銀 正副總裁發令

【新京二日發同盟】입직 辭表提出中의 中銀總裁田中鐵三郎氏는 五月二日附로 正式依願免職이되고 副總裁에는 大澤菊太郎氏가 昇格하고 또 副總裁에 任命되엇다 如一 理事補充은 當分間하지안흘模樣이다

依願免職 滿洲中央銀行總裁 田中鐵三郎
命滿洲中央銀行總裁 滿洲中央銀行副總裁 大澤菊太郎
命滿洲中央銀行副總裁 滿洲中央銀行理事 西鄕 洸

英、地中海로戰線擴大?
英佛緊張을獨官邊重視

【伯林二日發同盟】二日英國下院에서 체임벌린首相이 南部諾威로부터 英軍撤退를 言明하는 同時에 이海軍餘力을 地中海로 보내겟다고 聲明한것은 獨政界에서는 北歐作戰失敗를 糊塗하고자 英國은 今後 轉하여 地中海에 戰場을 擴大하려는 陰謀를 꾀하여 伊太利의 背後를 威脅하려는것으로 觀測하고 그러한 야 英伊關係는 注目하고 相當히 緊迫한 狀態로 나아가고 잇다는 뜻은 어디에 對하여 아직何等의 態度를 明示하지아니하엿다 그러고 同時에 行하는 英國의 地中海에 있어서의 英佛聯合艦隊增强에 伊太利海軍大하여 事態는 依然微妙하여 能性이 보인다는 印象을 주고잇다

英海上作戰으로轉向

【羅馬三日發同盟】聯合軍이 中部諾威作戰에 敗退한 것은 所謂 두려워할 英國은 自己의 전 諾威戰線에서 敗北한後 全諾威를 事實上 決意하고 如何히 地中海의 戰局의 攻勢를 다시 回避하려고 南方의 英佛聯合作戰 作戰方針을 如何히 南方면으로 轉向 依然히 當하고 伊太利의 地中海에서의 가지 聯合軍이 實現되는것은 아니나 今後의 英軍의 作戰은 海上에 主力을 集中하고 있는 模樣이다

一、諸威海戰의 重點은
一、對獨貿易封鎖의 阻止
一、民主主義國家의 經濟의 連結
一、巴爾幹海의 重要航路 確保

以上

陸海軍工場管理規則
三日公布即時實施

【東京電話同盟】陸海軍省令으로 工場管理令의 施行規則은 三日公布되고 即日 施行되었는데 그 內容은 左와 如하다

第一條 陸軍大臣又는 海軍大臣의 管理에 關한 工場又는 事業場(以下 管理工場이라 稱함)의 事業主는 管理工場의 移轉讓渡 其他 設備의 變更 擴張 又는 從業者의 解雇又는 使用 又는 原料 其他 大臣의 許可를 受할것

第二條 管理工場의 事業主 管理工場의 生產 又는 修理能力에 影響을 波及하는 것이 잇는 時는 豫先陸軍大臣又는 海軍大臣의 許可를 受하라

第三條 損失補償을 請求하라고 하는 者는 管理解止後 六個月以內에 損失補償請求書를 陸軍大臣又는 海軍大臣에 提出하라 但 特別한事由잇는 場合에는 陸軍大臣又는 海軍大臣의 許可를 바든 事業年度經過後 三月以內에 提出할것

第三條 損失補償請求書에는 左記事項을 揭載하라
(一) 損失補償에 關한 管理工場의 名稱及所在地
(二) 管理開始의 時期及管理期間
(三) 補償請求의 事由 再請求의 基礎가 된 期間
(四) 補償請求額

(五) 其他必要하다고認定하는 事項

第四條 損失補償請求書에는 損失補償의 算定根據 其他 前項의 事項에 關한 書類를 添附하여 提出할것
第五條 管理工場의 事業主는 管理工場의 事業又는 陸軍大臣又는 海軍大臣의 定하는 바에 依하여 事業 報告를 提出할것
第六條 管理工場人 工場 事業場管理人 又는 管理官 又는 十月一日現在와 七月七日及 十月一日現在 管理開始時에 잇는 陸軍又는 海軍의 管理工場의 事業主는 毎年 一月一日、四月一日、七月一日 及 十月一日 現在

第七條 令第十三條 第二號의 事業은 別記第一號樣式에 依하여 五日以內에 陸軍大臣又는 海軍大臣에게 提出할것

附則 本令은 公布日부터 이를施行한다 本令施行의 際 管理工場에 잇는 것에 對하여는 本令施行日부터 六十日以內에 本令의 定하는 바에 依하여 許可又는 屆出을 할것

物動暫定計畫
七日閣議에서決定

【東京電話同盟】十五年度物動計畫 六月三個月分의 第一、四半期暫定計劃은 企劃院에서 供給計劃의 要請이잇는데 同日의 定例閣議에서 三條와 地方長官과의 懇談會가 열려 時間의 餘裕가 업슴으로 來七日의 定例閣議에 附議 決定하기로되엇다 이는 大體로 前期暫定案을 說明하고 同時에 竹內企劃院次長이 說明할 豫定이다

米、伊中立交涉

【華盛頓二日發同盟】 米國大使의 무쏘리니首相訪問이 各方面의 注目을 끌고잇는데 二日正午白亞館에서 伊太利大使는 一日正午伊太利의 立場을 强調하엿다 英伊關係는 이미 중대한 歐洲戰에 伊太利가 中立을 維持하기를 熱望하고 米國大統領의 뜻을 傳達하엿다

內地의麥作
作況稍不良

【東京電話同盟】農林省에서는 今年부터 實施하는 麥作作況報告를 하엿는데 第一回 報告에 依하면 四月末日現在로 麥의 作況은 前年에 比하여 一般的으로 不良한데 小麥九四、裸麥九〇、大麥九三으로 平年作에 比하여 多少不良한 作況이다

제노아碇泊中의 英船歸還命令

【제노아二日發同盟】英國政府는 地中海航行禁止命令에 依하여 一日제노아에 碇泊中의 英國船舶에 對하여 卽時出港하야 지브랄탈에 向하도록 命令을 發하엿다고한다

英國下院 七日戰爭問題討議

【倫敦二日發同盟】英下院에서는 來七日 戰爭問題에 關한 討議를 行하기로 되엇는데 政府를 爲하여 戰爭遂行에 關하여 政府의 方針을 說明할 豫定이다

聖戰目的의達成爲해
銃後憂慮一掃하라
懇談會席上서京都知事强調

【東京電話同盟】關係地方長官懇談會는 午前에 繼續하여 午後 一時에 再開되엇는바 島田農相 米穀이야기가 나왓는데 十四年度 產米의價格을 引上치안흠은 勿論 十五年度 產米도 政府는 價格을 引上치안흠 方針을 堅持할 意向이다 米의 作付反別은 減少치안토록 適當한 措置를 꾀할생각이다

川西京都府知事 政府는 어디까지 聖戰目的의 貫徹에 邁進하고 一方 銃後諸施設을 完備하여 萬事에잇서 銃後의 憂慮를 一掃하도록 努力해주기 바란다

藤野廣島縣知事 昨年은 旱害로 米는不作이엇스나 節米에 努力하여 一市町村에 目下徹底的消費規正을 行하여 萬全을 期하고잇다 一般인의 節米에는不平不滿을 품는者가 나올 것이므로 全國的으로 節米를 徹底히 해주기 바란다 그리고 米、肥料其他 重要物資를 一元的으로 統制하는 强制買上을 明白히하여 買上이 必要하면 强制買上을 斷行하여도 조타고생각한다

藤原商相 物價物資의 諸對策은 政府에서 鋭意研究中이다 重要物資는 增產을꾀하는 同時에 物資에 따라서는 價格制를 實施할 必要가 잇다고 생각하는데 이 不急한것은 徹底的으로消費規正을 하지안흐면 안된다

그實施에는 各位의 協力업시는 目的을 達할수업다 今日 政治、經濟、社會、治安等諸問

題는 모두 密接한 關係를 가지고잇서 이를 個別的으로 생각할수업스므로 이에對하여도 協力하여 萬全을 期해 주기바란다

一、北海道는 生產地이므로 生活必需品 其他를 他府縣에 供給하고잇는데 今後에잇서서도 되도록 供出할생각이다

岸本廣島縣知事 今日物價 物資問題 取引市場의 狀況 物資調達에잇서 가장 必要한것으로 이것은 一縣만으로서는 效果가 업으므로 政府는 全國的으로 斷行하도록 善處해주기 바란다

持永愛知縣知事 最近小學校教員市町村吏員、其他俸給生活者의 生活이 매우 逼迫하고 그對策을 考慮해주기바란다

米內首相 諸君의 意見은 매우 參考가되엇다 그러나 今日의 意見을 들으니 참으로 胸襟을 터러노지못한 感이잇다 會議時日도 一週間밧게 업스므로 今後 모든機會에 關係의 意見을 比露해주기를 要望한다

一、精動運動은 되도록 經濟統制와 合致하도록하고 또物價는 米價를 基準으로하야 어데까지든지 考慮해주기 바란다 政府는 어點을 考慮해주

고 人事하고 五時五十分 懇談會를마치엇다

英獨海空戰
獨軍側의發表

【伯林二日發同盟】獨逸軍司令部發表—昨一日航空母艦一隻에 命中彈을 與하여 中型爆彈을 命中시켯든바 大火災를 일으키고 黑煙이 冲天하는것을 보앗다 다른航空母艦一隻에도 數發의 命中彈을 주엇다 또한 有力한英國艦隊가 諾威西海岸近海에 接近하여 잇는데 我偵察機에 依하여 그狀況을 接受하여 한 戰鬪機隊는 飛行場의 基地를 出發하여 敵艦隊를 攻擊하여 거게 猛擊을 加하엿다 獨逸軍戰鬪機隊는 强力한 敵艦隊에 向하여 急降下爆擊을 加하여 巡洋艦一隻을 擊沈하엿다

獨軍안港占據

【伯林二日發同盟】獨軍司令部는 二日 獨軍은 드디어 英軍의 上陸地點인 諾威西岸要衝 안달스네스를 占據하엿다고 發表하엿는데 그에 對하여 D·N·B通信社는 二日 軍事消息通으로부터 어 여 報道하여 獨逸軍은 英佛聯合軍의 殘部를 追擊하여 안달스네스에서는 我軍의 急追擊을 바든 英佛聯合軍은 크게 狼狽하여 多數의 英國兵은 英國船舶의 到着을 기다리지 못하고 沈默하고잇섯다

衆議院海外派遣 議員團團長決定

【東京電話同盟】政民三派에서는 三日海外派遣議員團 皇軍慰問議員團의 團長에 對하여 協議한結果 左와 如히 決定하엿다

▲衆議院海外派遣議員團
一、南米 田中武雄(民)
一、南洋 岸田正記(政中)
▲皇軍慰問團
一、南支 田中亮一(政久)
一、中支 田中萬逸(民)
一、北支(津浦線)方面 川島正次郎(政中)
一、北支(京漢線)方面 飯田若水(民)
一、滿洲 松井郡治(民)

辭令

五月二日發令(朝鮮總督府)
總督府殖產局書記兼本府屬 山川恒
任朝鮮總督府事務官(七等) 朝鮮公立中學校敎諭(大等)
(京畿中) 朝鮮公立高等女學校敎諭 藤原光明
補仁川公立高等女學校敎諭 田村正治
任朝鮮產業技師(七等待遇)
補黃海道產業技師
任朝鮮衛生技手 鄭善數
平安南道衛生技師(八等待遇)
補平安南道衛生技師

"配給機構에强權賦與 米穀의自由賣買禁止"

道知事會議에投影된食糧對策의妙方

총독부의 생활안정에 가장 중대한 관계를 가지고잇는식량대책은 상오에도 조선의 중대 시책으로서 지난번 도지사회의에서 남총독(南總督)은 특히 이 문제를들어 자문사항의 제일항에서

이번 한해에 비추어 변칙기지(兵站基地)로서의 사명을달성하는데 식량문제에 대한항구적대책은 어떠한것이라가를들어 제일선에서 실정에밝은 도지사들의 의견을들엇는데 회의석상 각지사로부터 연설된"묘방"을 총합하면 대개다음과가튼것이다

◆현재의 식량접하 배급기구(集荷配給機構)는 작년의한해대책때문에만든 임시응급시설이기때문에 충분히 정비되지못하여 여러가지 지장이생기는점에 비추어 장래의식량수급에 만전을 기하는데는 미곡뿐만아니라 주요잡곡까지도 허서곡물수이출업자와 정미업자를합하여 도단위로 양곡통제회사(糧穀統制會社)를만들어 매수 기공 판매 배급을통제케하고 종래와가튼 개인의 자유매매를 금지할것

◆수이에는 총독부에 양곡통제위원회(糧穀統制委員會)를두어 회게 가격 보관 매도등 회게매상 등 종합적권한으로 맛기로할것

◆현재의미곡 배급기구관계법령 미곡시장피사령(米穀市場取引所令)과 미곡배급조정령(米穀配給調整令)의 두가지가 잇을뿐이고 제일선배급기구인 도 부군단위의 식량배급통제에 아무런법적근거가 업서서 실제운영상지장이 만흠으로 배급기구전체에 걸쳐서 강권(强權)을 가할수잇는 법적근거를 가질것

◆현재 양식이 모자라는도에서는 남는도로부터 식량을사드려오기가 비용 가산하면 결국 공정가격보다도 비싼식량을 도민에게 배급할수밧게업는 실정이므로 총독부에서 일원적으로 미곡시장회사로하여금 남는도 식량에서 모자라는도로 보급할것

◆내지의 양곡부족에서 모자라는도에 배급하는"쌀"의매매 해소하여 배급거지 갈도"쌀"의매 등으로서 요커대 쌀피주의가보에 대하여 국가관리(國家管理)를 하고 준전매제(準專賣制)의 고도배급통제를 하라는것이다 여기에대하여 총독부당국에서는 지금정도의 식량사정으로는 현재기구를 활용하므로써 수급조정의 목적을 달할수잇으므로 파격한통제를단행하여 혼란를일으키는것을피하고 국가관리는 식량수급조정의 최후대책으로서 지금부터 연구는하여둘필요가잇다하고잇는모양이다

物資는넉넉하다

全國百九十倉庫會社의保管物資는增加趨勢

偏在를말하는興味잇는統計

물자가 부족하다는 소리가 한간에 전해져돌고잇는이때에 결코물자는 부족하지안타는통계수자가 나타낫다

모조사단체에서 조사한바이에 의하면 금년이월말일까지 전국에 잇는 일백구십창고회사에서 보관하고잇는 물자가삼천오백구십팔억원(在庫數)삼천사백칠십구만사천여원의 재고수(在庫數)삼천사백구만개가증 명된다 그리고 작년보다 물자가증가하지는 못하엿다하더래도 교하여 보면약일백이십만개가증

가하엿다

조선에잇서서보면 금년사월말일까지에 쌀창고에들어잇는 물이사백일만삼천칠백오십이개인데 작년동기의 삼백사십삼만오천개가 증가하엿다

이에의하여보면 물자는 역시 잇슬만한곳에는 잇다는것이 증명되는데 작년보다 물자가 못쓰게된다

닉진다면 감한것도 상당하지만 요컨대 창고에보관하여감에 이를기다리고잇는것과또 한 배급기구와 배급방법이 정비되지못하여 창고안에 한수업시 체되어잇는것이 상당하다는것을 여실이 말하는것이다 이재고통계는 현하의 경제상태를 말하는것으로서 자

結核과環境關係

全道的으로一齊調査

豫防會朝鮮地方本部陣容整備

조선에서만 해마다 일만명이 상의희생자를내고잇는 망국병인 결핵병(結核病)을 박멸하고저 황송하게옵서의 고마우신 어려지(御令旨)를밧들어 작년에설치된 재단법인결핵예방회 조선지방본부(結核豫防會朝鮮地方本部)에서는 근근진용을 정비하고 전조선에걸처 환경(環境)과 결핵파의관계를 일제조사하기로되엇다

즉본부에주사(主事), 기사(技師), 서기, 촉탁각한명식을두고 다시각도에 지부(支部)를두어진용을가추고나종에 결핵의 근원이되는 도시와농촌 공장가리도소등 환경에따라 결핵병이 만연하는 사항을조사하여 예방대책을 세우는데 중요한참고자료로하자는것이다

牛皮密造團

扶餘署서取調中

工場設備中被逮

【長項】전시하의 비상시국을모르고 군수품중에도 제일중요한 우피(牛皮)를 밀조하여먹다가적발된 사실이잇다

충남부여군홍산(扶餘郡鴻山)읍내에 거주하는면동신(眠東信)외 사오인은 작년칠월부터 당지홍산에서 밀조공장을 설산노흑에 이개소나 설치하고그동안 달콤한 재미를보아오다가 금번에는 다시공장을 신설하려할지음 악운이다된 탓인지 경찰에적발되엇는데 부여서(扶餘署)에서는면동신(眠東信)이외성(李義成)외동 섯(鄭錫鉉)등 취조중인데 그중의 비밀로 원료매입하는 책임을가지고 군산(群山)에잇는 이배이(李培伊) 부에게 장섭부사예방주사를 실시하기로되엇다 이것은 밀조단의 기술자 이창복(李昌福)도 군산서에 유치되엇스나 본

腸窒扶斯豫防注射

府內各署管內의 住民에全部實施

무서운전염병의 절기를아페두고 경성부 위생과에서는 경기도위생과와 부내각경찰서와협력하여 금번에는 한사람도 빼지안토록 만단의준비를하기로 되엿다 실시날자는 본정, 종로, 서대문동세경찰서관내는 오일부터십일까지 제일회, 실시일부터

의 이동으로 아직한번도예방주사를 맛지안흔사람도잇스므로 금번에는 한사람도 빼지안토록 만단의준비를하기로 되엿다 팔일까지에 제이회를 마칠예정이며 동대문, 용산, 영등포경찰서관내는 십일까지 제이회를 실시하기로되엇다 부터 유월일일까지에 실시하기

남의所有土地를 借料밧고팔아

【安東】경북안동군임하면안동(安東郡臨河面)에잇는 권배구(權培九)는 작년십이월경 한동리에잇는 중개인 송모(宋某)에게 오아무개 그의 밧(田)이천오백평(龍上洞)을 팔아달라고 부탁하엿는데 누구에게던지 밧세상삼십삼원을받고 팔아달라는 바쿠의 생진을 정기종보는 김모 (金)에게 팔엇다는바 이송모는 서 그로지는 전연남의것으로판명되어 지난오월일에는 소작조정(調停)을바라는 소작인의 권배구와 송모를고소 먹세를 돌리던지 토지를수던지 하라고 이 들어오고잇는중 지난달 이나 한꺼번에 들어와 소작조다

播種期爭議調停願遝至

但, 總親和精神反映例年보다大減少

농경기를 당하여 농촌에서는 벌써부터 논갈기에 한창바쁜 작금 지주들중에는 파종전에소작권을 이동하여버려 소작인들로 울렁리는사람이 적지 안흔모양으로 경성지방법원에 연일 소작조정신청하는 소작인들이 줄을잇고잇는데 금년들어서 사월말까지 동안에 들어온 건수는 현재에 이르기까지 소작인측에서 내인것이 대부분으로 소작권개속청구와 소작료감면 등인데 대하여 지주측이에 소작권을 이동하려는 현재 적은것이 업다 이러한 수는 예년보다 적어서 예년에 비하여 반절이하로 감소한것을 볼 수 잇다

그러나 이를 작년에 비하면 수(農年數)는 일백삼십일건으로 총친화(總親和)정신이 침투되어 작년의 이백칠십여건에비하여 줄었다 그리고 작년동안의 건수는 훨씬 줄었다

地主側反省要望

京城地方法院李相基判事談

이에 대하여 경성지방법원소작조정주임판사 이상기(李相基)씨는 다음과가치 말한다

이 상당히 들어왓스나 예년에 비하여 부쩍 줄어든것은 국가를 위하여서 경하할일이다 그러나 농경기를 당하여 부당히 소작권을 이동하려는 지주가 선전하에 아직 적지 안타는것은 섭섭하기 짝이업는일로 지주측의 반성을바라 마지안는다

昨日東京에서 全國禁酒大會

【東京電話同盟】일본국민금주동맹(日本國民禁酒同盟)에서는 삼일오후에 동경 청산(靑山)에서 기원이천육백년기념 전국금주대회를 개최하엿는데 조선 대만 만주를비롯하여 전국에잇는 천삼백사십여단체로부터 팔백여명의 대표가참석하엿다 대회

生徒가飮毒

舍監에게叱責듯고

京城農業에不祥事

기숙사규칙을위반하엿다고 사감선생한테 구타를당한 학생이 교원사에게 원한을 품고 음독자살을 도모하엿다

시내청량리(淸凉里)에잇는 경성농업학교(京城農業學校) 기숙사에서 이학년 학생 김모(金某)가 지난이십팔일 자기 기숙사에서 야간 그등 문를 안내하기위하여 기숙사 구경을하다 마라가지고 창경원 안에 들어가 경원 구경을 하다가 기숙사 규칙을 어기엇다는 사감선생인 안지모(安枝某)와 숙직선생 김모(金某)는 그를 사감실에 불러다노코 꾸지즌 나머지 구타까지하엿다한다 이에 흥분한 김

한 약을먹 고 대부분 자살을 도모하여 그길로 입원하엿다가 지금고향에 가잇는 까닭이다

事實無根이오

安枝先生談

그런일은 전연업는일이라고 대체 청춘의 불평이나 그러한 사실이나 그것은 근거업는 루로 입원하엿다가 지금고향에가잇는까닭이 니다

新綠北漢山에 遞信局强步大會

체신국에서는 종업원의 체위향상을도모하기위하여 오는십이일에 신록이욱어진북한산(北漢山)에서 강보대회를 실시하기로되엇다

堤川의健康週間

【堤川】제천군에서는 오월일부터일주일간을 건강주간으로 정하고 국민건강주간의 실시하라는데 유아애호주간과 실시하기로되엇다

自轉車選手權 豫想記 ①

張日弘

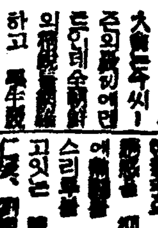

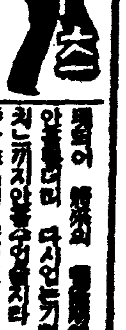

新緣에 光輝의 第一回全朝鮮選手權 大會에 (東亞大會)의 豫選競技를 겸하여 來五月五日 京城運動場에서 開催하게 된바는 斯界의 同慶이다 ...

[illegible]

東亞大會雨天對策

東亞競技東京大會競技部에서는 卅日午後六時부터 同部總會를 開催하고 實施上의 諸事項을 協議하여 各種目의 雨天對策으로 다음과 가치 決定하엿다

◇陸上競技

(1) 六月三日에 日本代表決定戰을 行할 豫定의 各種目은 同日雨天이면 中止할것

(2) 第一日(五日)이 午前中雨天이면 午後는 降雨라도開會式을擧行 但終日雨天이면 開會式 中止할것

(3) 이때自轉車三十粁로 公開競技를 中止하고 翌六日로 延期

(4) 第二日(六日)부터 最終日(九日)까지 雨天, 排球는 降雨

(5) 豫定時刻中에 全競技를 遂行不能할때 今明後 一日延長하여 十日까지로하고 閉會式은 雨天이면 青年館에서 擧行

◇公開競技追加種目

▲陸上 女子類似競技(百, 二百, 四百繼走, 八十米障碍, 砲丸, 槍, 投擲, 走幅, 走高의 九種目), 男子三千米競步, 男子中學八百米繼走

▲排球 女子類似競技의 公開競技

◇野球日의아마체유불안

比島代表가 出場하지안케된 現在의 風說이 잇스나 어린나라는 出場을 聲明하여서 既定方針대로 逐行할것 滿洲國은 代表에 加하지아니한다

◇其他의決定事項

(1) 日本代表의 競技者心得을 配布하여 各國의 競技에 期할것

(2) 五月五日午後五時半부터十五國의 審判長會議를 開催하고 競技審判 其他의 圓滑한 運行에 對하여 協議할것

東洋大會에 自轉車

「車聯」의要望

日本自轉車聯盟에서는二日正午부터 丸內事務所에서 本部理事會를 開催하고 다음의 諸事項을 決定發表하엿다

一, 東亞大會候補選手 淸水正矢(北海道)는 四月十日 新京에서 公路(?)에 參加하게되어 練習중 負傷

一, 東亞大會候補選手 ... 로 出場

一, 今夏의 東洋大會出場選手는 七月中旬 十二名의 自轉車隊를 組織 東北, 北海道地方에 遠征 新潟, 小樽, 札幌, 函館, 仙臺, 大阪, 名古屋, 甲子園의 各都市에서 交驩競技會를 開催

一, 今夏의 東洋大會의 第一種目(選手權)은 日本自轉車聯盟에 加盟한 團體로서 選出하여 東洋大會의 聯盟에 限한다

米國代表決定

汎太平洋卓球에

日本卓球協會 主催汎太平洋卓球...

東亞大會軟式庭球

滿洲國代表內定

大滿洲帝國軟式庭球協會에서 九月日間에 行된 東亞大會軟式庭球代表選手 ... 各支部選手 ... 翌日 ...

東亞大會滿洲 軟式庭球選手

滿洲國軟式庭球代表選手 ... 名이 候補選手로 內定되엇다

東亞競技大會의 選手의行動規範

【東京電話同盟】東京東亞大會에 際하여 日本選手의 態度行動은 時局下에 잇서서 特히 嚴正할것을 要하므로 東亞大會競技部에서는 三十日 參加競技者心得을 다음과가치 決定發表하엿다 이는 오로지 東亞大會만이 아니라 一般運動競技의 參加者行動規範으로서 極히 適切한 것이다

一, 競技者는 日本代表選手인것을 自覺하고 競技場의 內外를 不問하고 服裝, 姿勢, 態度, 行動을 平素의 練習同樣에 注意할것

二, 競技參加者는 各役員의 指揮에 服從할것이며 獨斷의 行動을 容許지안는다 特히 競技出場에 際하여 招集에 應하는 行動은 迅速 正確할것

三, 競技用具의 取扱에는 注意하고 競技場施設에서 반이 輕忽히하는것가튼 일이업도록할것

第二回 全朝鮮 東亞大會朝鮮豫選會兼

自轉車選手權大會

明日午前十時開幕 於 京城運動場

主催 朝鮮自轉車競技聯盟 後援 朝鮮日報社

本社主催第三回

新人音樂會

期日臨迫

朝鮮樂壇空前의收穫、俊聽二十二名의處女舞臺

出演者(無順)

▲테너獨唱…金尙寔(中音)
▲소프라노獨唱…尙順貞(東洋)
▲테너獨唱…徐守俊(東洋)
▲소프라노獨唱…李順甲(帝音)
▲피아노獨奏…李順道(梨音)
▲바리톤獨唱…鄭鍾古(國音)
▲테너獨唱…郭龍寶(日音)
▲소프라노獨唱…李英姬(藥專)
▲바이올린獨奏…朴銀鏞(東京)
▲테너獨唱…黃榮秀(東洋)
▲소프라노獨唱…金慈玉(梨音)
▲바리톤獨唱…金相鍊(日音)
▲테너獨唱…林昌燮(日音)
▲소프라노獨唱…康貞良(日音)
▲바이올린獨奏…金永夏(武藏)
▲테너獨唱…呂琫寔(日音)
▲소프라노獨唱…金天愛(武藏)
▲바리톤獨唱…金永泰(日音)
▲피아노獨奏…郭蓉淳(梨音)
▲테너獨唱…鄭相鉉(中音)
▲알토獨唱…鄭英子(梨音)
▲바리톤獨唱…李点熙(中音)

(寫眞右上으로부터) 林 金相鍊 黃榮秀 鄭鍾古 金慈玉 金永夏 ...

來五月十日 午後六時開幕 於府民館

入場料 五十錢均一

主催 朝鮮日報社

朝鮮漢藥調査

今年부터는"動物性"

完成時期는數年後

총독부에서 소화십년부터오 개년계속사업으로착수한 한약조사(漢藥調査)가 순식물성(純植物性)에 한하여 완성되고 잇는것은 조선한약에 관한 한 판게가잇는 한약재료(漢方藥材)의 비밀에 기여하는바 컷 것으로도 기대되는바이다 이때가 지 우리는 벼이나면 한약을마

실을는일업서도 그것을과학적으로 분석하고 연구하지 안키때문에 한방치료는 도무지 발달되지안는것을 유감으로 생각하고 부터는 계속하여 동물성(動物性)에대하여 조사를 하고잇는중에 성(植物性)의 위생시험소에서는 이 수십년 계속사업으로서 조사위원회를 설치하여 이래 한약조사에 착수하여 대한다 소화십 유명한 재료로 조사위원 이조사를 기초로 총독부에서는 한방약국방(漢方藥局方)을 제정

町會機構整備强化

今番糧米購買票制實施에따라複雜豫想코

從來事務를簡便하게一元化

총독부제도 마저 실시되어 경성부내 각정회의 일꺼리가 하나 더늘엇을뿐만아니라 경성부에서는 이기회에 정회의 기구를 정비강화하여 사무의 간편을 다시기로되엇다 이번에 새로 개혁될 중요한일을 들어보면

첫째 현재 각정회에는 정회가입은외에 국민정신총동원 각

정연맹이 따로잇고 여기 다시 가정상호조합이라는 단체까지 겹처서 마러보는일들은 어수비도 역시 하나로 만들어버리기 로되엇다 둘째로는 정회아래에 는 구(區)를 두고 구아래에는 다시 반(班)을두어 사무의 연락과 가편을 도모하기로 되엇는데 실시는 오는일부터

방호단장을 되도록 한사람이겸하여 양다에대한 일관된 방침과 가치 약품의 제법과 선중을밝 히는데 이것은 대단히 힘든 고 극히 신중히 하여야되므로 아슥도 수년후에야 실현될터이라고한다

遂安의放火犯

逮捕까지의經路

【楠亭】지난날 십구일오후열시쯤 황해도수안군 대오면원천리(遂安郡大梧面元川里) 봉기준(奉基準)의집에 방화사건이 일어나 즉시 소안경찰이조사한결과 범인은 이두병(李斗炳)으로판명되어 체포에대활동을 하엿스나 범인은 날로 빠저나가지고 가 박가는동안에 밤을 타서먹으며 옷도빼앗아서 밤낫을 변복하여 하기대문에 출동하여 세포에 그러다가 일주일이나지

산군보전면(甲山郡普天面)보천보의 사법에서 수일전부터 불이나서 장군봉(將軍峰)을 중심으로 동서 로 키도로 남북으로 키로 약사평방 오

나서야 남겨수재소 최종주 재소의 손에체포되엇다 경찰에보면 범인의처가 가 집을지키고잇다가 마참그집에와서

白頭山山火

豪雨로自然消火

【咸興】백두산기슭(白頭山麓)의 서부(西部)갑

키로가량 타버렷다 마칠이오 이노무더 비가만히와기때문에 그날오후여섯시에 이르러 불은꺼젓다 손해정도와 자세한상황은 조사중이다

【今日天氣】晴 後 曇

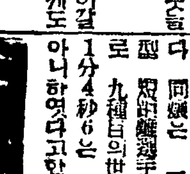

중가

경성부에서마른 집을 지어주엇다고

○ 내버린 어버이를 고마워 섬이나 흘려마즈다?

○ 밀항자(密航者)가 구십여명이 붓들녓다고

○ 떼떼이 살어갈도리가 그러케도 업다니

◆五月四日(土曜日)陰三月廿七日

◆干支 丁未 ◆日出 午前五時卅六分 ◆日南中 午後十二時卅分 ◆日入 午後七時廿六分 ◆滿潮 午前四時三十七分 ◆月出 午前二時四十七分 ◆月入 午後二時廿五分

오뎅孃銀幕에轉向

화란의 여류수영선수로 일시세계의 신기록을 보지한 여자 영선수 오뎅양(孃)은 요지음 미국 영화회사와의 계약이 체결되어 영화에 출연하게 되엇다고

時速97哩44

米國(피-트·보-트)界의 老巧 에게 봄양(孃)은 七三三立方吋의 결-트엔진을 달리어 同級의 世界記錄에 挑戰하여 計時로 一一七哩의 時速으로도 快走하여 驚異的 世界新記錄을 樹立하엿다 前記錄은 英國의 게이-트?가 保持한 93哩 10米國의 조지 ... 作年에 記錄한 92哩 80이다

十種目의 世界記錄中 百米는 一分4秒6은 아직도 突破되지 아니하엿다고한다

수동中

▲籠球=中等籠球 ... 對京城(一時二十分) 普成對徽文(一時)

▲排球=全朝鮮中等學校排球大會(第一日)京城中學校對中東 ... 對京城 ...

祝 虫齒豫防데一

光線完備 大京齒科醫院 鍾路三ノ パゴダ公園東側 電光③三〇二〇番

金溶增齒科醫院 京城府鍾路二丁目四五(德元빌딩) 電話光化門③三三〇一番

朴扶榮齒科醫院 京城府鍾路一丁目 電車停留場前(漢陽ビル)

咸錫泰齒科醫院 京城府三角町一番地 電話本局②六〇六六番

金然權齒科醫院 京城府授恩町二〇三(大陸劇場前) 電話光化門③一〇七九番

鍾路齒科醫院 韓道洙 京城府鍾路二丁目七三番地

安齒科醫院 九州齒科醫學士 安炳植 京城府鍾路一丁目三三番地 電話光化門③三〇八六番

三成齒科商會 京城鍾路二丁目四五番地 電話光化門③三三〇一番

齋洞齒科醫院 醫師 韓宅東 齋洞町十字街 電光三五九八

口腔外科·齒科一般 金溶奉齒科醫院 敎化門バス停留所橫

レントゲン科·齒科一般 半島齒科醫院 京城府淸進町二(京城保育學校正門前)

齒科一般·口腔外科 曺圭浣齒科醫院 鍾路三ノ八〇(네거리) 三丁目交番右隣

口腔外科·齒科一般·齒列矯正 東洋齒科醫院 尹壽鉉 安國町一五七 電光三〇四四

中部版

仁川節米運動强化
白米一斗에 보리七升을 混賣
經警當局萬全策樹立

仁川署員六名 勤續表彰式擧行

未成年酒草嚴禁
仁川署에 斷乎方針

好景氣바람에 遊興客이 充滿

防諜思想을 宣傳
元山署에서 一週間에 걸처

籠中鳥와 總角이 戀愛逃避

仁川鷄林慈善會 定時總會開會 廿八日共和春서

太公望을 發動

烏山安城間의 自動車開通要望

長湍警防團檢閱

國民健康週間

極貧兒童에게 學資를 補助
水原元濟完君의 美行

다가치마저야할 장질부사예방주사
西大門署管內의 日程다場所

不遇의 苦學少年 警官溫情에 蘇生
開城署山崎巡査美談

發疹지부스 發生
仁川弘中工廠合宿所內에서

少年實修會開催

蘇萊小學校에 國旗揭揚塔建設
鄭、徐兩氏特志로

忠南道車輛稅調定額 五萬二千八百圓
收入成績은 比前年同期三厘增

府郡	調定額	收入額
大田	五、四三六	三、一七九
大德	三、○三三	一、四六六
燕岐	三、七八七	一、三四○
公州	四、三三三	三、二二二
論山	四、八○二	三、三五一
扶餘	三、○八五	一、九一六
舒川	三、四八二	一、五一五
保寧	一、七二二	一、二○七
靑陽	三、○三五	一、一六五
洪城	三、七三三	一、二四三
禮山	四、一四八	三、○一○
瑞山	三、六五八	一、一八一
唐津	三、一○八	九九九
牙山	三、九五一	一、六二九
天安	五、○八九	三、八四一
計	五○、一八○	二五、二六四

仁川府廳의 金孃軍國美談

紅燈街와公園의 遊蕩部隊를檢索
開城署에四十名收容

盧司法主任談

烏山金組定總

仁川府勢振興會
商議所서委員會召集

水原國民健康週間

人力車賃太高
까술린節約을奇貨

小作爭議調停
安城郡委員會서

强한齒牙는 어머니의손으로
어린이도 장이라!

厚生省提唱
健康增進運動
五月一日부터 十日間 全國一齊히展開
五月四日은
虫齒予防데ー

興亞日本을爲하야
特히어머니와乳兒의
虫齒를豫防합시다!

虫齒의豫防에는 齒質의向上 따러서身體의榮養이先決問題입니다。爲先어머니의榮養이充分하야할것이고 둘째는 乳兒時代부터榮養이完全하지안으면아니됩니다。
그럼으로姙娠中의분은 出生할어린아희의齒兒에留意하야 充分한榮養을攝取할것과 乳兒를임이가지신분은 어린이에게充分한榮養을補給식힐것입니다。
이때에特히注意할것은 飮食物을먹을때 完全히咀嚼할것입니다。잘咀嚼하면唾液은食物에 고르게混合되여消化를容易하게하고 잘咀嚼하지않은때보다 二割程度의榮養을增加할뿐안이라 同時에齒牙가淸潔하고 튼々하게됩니다。
一 虫齒의原因이되는 口中細菌을淸掃식히라면 每日아츰에는勿論 就寢前에도반드시 라이온치마로齒牙를淸潔하게할것을이저서는안이됩니다。

國策에따러……
新原料의配劑에依하야
絶大的好評을밧고잇는
라이온치마
◇그香味 의清新하고優雅한것……
◇그吸着 作用의迅速的確한것……
◇그使用 感이爽快하고淸凉한것……
◇그携帶 의便利하고實用的인것……
참으로齒磨界의
最高峰입니다!

ライオン齒磨
라이온치마

라이온치마本舖
小林商店

長篇小說

青春茂盛 【44】

李泰俊 作 · 鄭玄雄 畵

花園에 는오젓 蜂蝶만이아니다(九)

「오늘루 외희면 그만 아니요?」나「그다지 걸렌건 봐야요」는 다 그후서의 배움을 승인하고도 남은돈의 발음이다。교장은 두서를 접어 더 추궁할 필요가 업다는듯이 책상설합에 넣었고 다른선생들은 얼맛을 다시며 일어서 나가는것이다。

원선생도 일어섯다。작작히자기방으로 돌아와섯다。시간은 벌서 원선생이 은심이네 반으로 들어가야할 시간이 반이나 지낫다。선생이 들어오지 안는 은심이네 반에는 교장실로 불리어갓든 천득수만이 얼굴이 붉으락 푸르락해서 들어섯다。

「웬일이냐?」

모두 득수에게로 모인다。득수는 흥 코웃슴을하면서 책보를 싸기시작한다。

「웬일이냐?」

득수는 책보를들고「나」라고 노래 불렀다。창노하면서 소리를 질른다。

을낫 수치스러운것을 견디면서 리도 떠러진 자기의 말정을 울 수지 언출수가 업섯다。

「호하하하…」

득주의 날카로운 웃음소리에 동무들의 흥미잇시 보는시선 들 은심은 득수보다 도리어 더 책보를 꺼내들고 교실을나가고말앗다。

원선생은 집으로 돌아와다。은심을 생각하고는 교장실에서보다 된다。어떠한 누명을 쓰든 자기의 마음만 청백한이상 고로울것은 업다。그러나 공은심 한사람에게만은 이 누명을 버서야겟다。공은심 한사람앞에서는 잡시를 그냥 견딜수업는 고통이다。

원선생은 자기방에 들어서 길로 은심을 찻듯 책상서랍을 열고 은심의 알뜰한 편지들을 차저보앗다。한장도 업다。

「웬일인가?」

원선생은 천득수의 「그다지 걸낼건 뭐야요?」소리를 다시한번 도렷이 듯는다。

「득수의 짓이구나!」모두가 득주의짓이 틀리지 안는다!」

「너이들 원저원선생 다들 조하행지?」

「뭐?」

그중에도 은심은 얼굴이핼쭉해저다보다。

「미안틀허다。원저원선생을 쳐 득수가 독차지해서」

「얘가 미첫나?게무슨 소리냐다?」

「무슨소리? 며칫나?저 저기 좀내다들봐!」

창밖을 가리킨다。우 그리볼린다。원선생이 책인지 무엇인지 한아름끼고 수굿하고 학교를나가는 뒷모양이다。

「원선생과 나와이학교서 추방을당한다면 알겟지。우린비밀이폭로된거다!」

「………」

「미안틀허다!그러나누구 한아가씨 때노운 원저원과친하등술 축복해줄줄 밋는다!」

「……」

「어느 한아가씨! 흥! 매우순진허구 미묘시구 우리거든지 뚱친막대처럼 얼굴을 돌리구 그러나 오늘은좀 이취득수헌테 모욕을바더야허겟다!」

하고득수는 원선생의 책상서랍에서 꺼내가젓던 은심의편지들을 은심의 면상에다 침을배앗는듯 끼언저버린다。

은심은 자기의 눈을의심하엿스나책상에 마루바닥에 떠러진편지들은 분명코 자기가원선생에게 보내엿던 봉투들이요글씨들이다。

은심은 전신에서 떨거진옷을

일어낫다。

득수네집으로 달려와다。득수는 마악 돌아오는길이엇다。대문 아페서 부드첫다。서로 차돌끼리처럼 불꽃치 튀는 자극을 느꼈다。

「득주?」

「오실줄 알엇세요」

「들어가세요 그다지 섭섭치 업스세요」

「들어갈수 업소」

「은심이 편지 찾으러 오셋슨요?」

「남 업는때 와선 남 책상을 뒤지는건 무슨 몰염치한것이오?」

「몰염치라구요?」

득주는 얼굴이 새파래진다。

「몰염치라구요?」

원선생은 주위부터 둘러보앗다。지나가든 사람들이 걸음을 멈춘다。원선생은 득주를 압서 득주네집으로 들어섯다。득주도 따라 드러섯다。자기방 미다지를 밀어제기고 책보부터 던뎌드리며 구두끈을 끄른다。구두끈을 끄르노라고 숙으린 그의 얼굴에서는 먼지 안즌 구두등에 굵단 눈물이 떠러진다。득주의 눈물을 본 원선생은 여태와는 다른 자극으로 가슴이 찌르르해짐을 금할수업다。

원선생은 잠잣고 득주의 뒤를 따라 그의 방으로 들어선다。

野談 賣心救夫

崔汝成 ④

그는 그러케소리치고 거절은하엿스나 마음과몸이 떨려 견딜수가업서서 고만 일어나 다른일을하엿다。

저녁이되고 밤이기펏다。

유씨가 물일을 다 보고 자기방으로 돌아와서 문을 꼭개열고 들어가니 벼아페 등잔불은 심지가 다탈어서 방안이 자못 어미하고 화로 안에 빨ー한 숫덩이 늘름은 벗처 감시히 부러잇는데그 남편이 어둠을 바라보지고 혼곤히 잠이들엇다。

유씨가 방문을 꼽게닷고 내러진 이불을 가마히치켜 더프며 그의 시선은그남편의 얼굴을 맘하게되엇다

종자가튼 눈위와 어둡게 진 망대뻬며 오목하진 볼파 날카로운 럼은홍시다섯은 해골이나 아닌가 의심을 할만하고 희고푸른살빗츤 마치 금방죽은 송장가튼데 오직 잇다금씩목이벌떡발딱 하는것을 보아서송장과 해골이 아닌것을알겟다。

유씨가 그남편의 그가치 참혹한꼴을 한두번 본것이 아니지만 어째그런지 이날은 전보다 한칭더 가엽는 생각이 들어서 한참동안이나 물끄럼히 바라보고 잇다가 가만히 한숨 현번을 쉬도니 어이구 저 얼굴도 옛날 얼굴이 잘냥이 옛솜가하며 두눈에 눈물이 핑 돌더니 그는 별안간 이젓던 분심이 치신을 때리며 나오던 눈물도쑥 들어가고 코人날어 오뚝해지며 영두가튼 얼굴은 답렐빨리엇다

그리고 그의날블한 기세는 어느듯그몸을 움독에잇는화로아프로 옮기게되엿다

그리고 그의 두 손길은 두 무르푸 차서 맛다코맥맥한 시선은 처찬한 움독에 바람벽을 바라보고잇다。

이 순간에 그 방가운데는 몹시도 적막하고 고요하엿다。

이러지 얼마후이다。

유씨는 다시 손으로 화저름살고서 불을 축석거리며 누구인지를 꾸짓게되엇다。

「여 천하에 못된놈가트니 내가 여모리 죽게되어서술접더부사리를 살기로서니당당한 남편이 엿는 유부녀인데 그래어쩌면 그따위수작을 함부로 뒤던진담。어 1축일놈가트니 아니 그러나그놈은오히려 사내놈이니깐그따위소리를 하기가쉽다고하겟지만。그래 주인여자는저도 남편이 잇는몸이요 일년동안이나 주객이 되어가지고 번연이 사경을 알면서도 죽어가는 남편을 두고 개가를 하라고 한다。어 참 세상에 밋지못할것은 사람이요 알수업는것은 사람의 마음이다。내몸이어쩌다 이지경이 되어서 그런봉치한 욕을 당하게되엇나。

그는이러케소리업시외치면서 흐르는 눈물을 씻스며 느꺼고잇다가 문득 어러케 생각이 들엇다。

「아니다 내가 어렷것이 아니다。

내가 처음에 어걸을 할을때는 몸이 영귀하거를 바란것이 아니요 또 나의 일단섬섬은 다지 남편의 병을 곳처보겟다는 데만 잇는것이니깐 이맛을 정공을 하자면 그런 말따위는 다 거리보겟으로 돌려야 될것이다。」

그는 어러케 생각어 놓고보니 지금까지 끌혀올라오던 분심이 스르르 가려안기며 몸둔을듯 사려젓다

바로 이순간이엇다。

그 남편이 손을 내밀어 이불을 내리밀며 눈을떠서 옷목을 쳐다보더니

「벌써 들어왓? 나는 그새 잠이들어서 당신이들어오는것도 몰랏수룩。」

하면서 머리마련노인 수건

을 달래서 어머의 맘을것는다。

유씨가 얼른 일어나며

「아 주무서야지요。게다가 주무시지도 못하셔면 여떠케하게요」

하면서 아래목으로 내려자서 다리를 주무르고잇다。

하루는 어떠한여승이 들어왓다가 의백의 병세를듯더니 유씨를보고 말을하다

「저병에 신통한약이 엇게는한가지가 잇스나 돈이 만히들어서에 틀수가 업젯소。」하다

유씨가 그말을듯고 저신이벌쩍나서

「아무슨약이 그러케 신통히낫는약이잇소 원세상에 조타는약은 별로 아니해본것이업시 써보왓지마다 소용이업는데 무슨약이그러케신통하약이잇서요?」

「아ー신통하고 말고요。대에서 어모리 악을 만히써보셧서도 그약은 못써보셧슬걸요。그약이 한첩 돈이 만히드는것이 병어지 약의 효력은 백이고 천이고 조기만하면 낫는 약입니다」

유씨가 그말을 듯고 몸아프로 바싹 다거안지면서

「아ー정말 그러케 낫기만 하는 약이면 돈이야 얼마가 들던시간에 일러주서요 네 무슨약이얘요。」

하고 안타깝게 물엇다。

「그래시요 그럼 내 일러드리리다 그약의 어름는삼합수란 것으로도 그약의재료는 단 네가지데 첫째는사람의 태와 두꺼비 문둥구렁이와 당귀수에다 옛날 보습을 백번을 물에 달여서 병든 물에다 술을 담에서 땅에다 무더가지고 삼번을 두엇다 꺼내면 어것에 한 삼합수란것인데 그술을 한사발만 먹으면 어무리 죽게되엇던이라도 두달안에 완인이 되는것입니다。그러나 이약은 곳곳이 잇는약이아니까닭에 돈을 가지고도구할수가 업는약인데 여약을 영든땅에 한사담이 해두고 팔려고 하나 갑서 한사발에 삼백냥은 주어야 팔것입니다。」

유씨가그말을 듯고어찌하면지 그약을 사게다고거주를알고 다라히상약을 해서 보내다

유씨가빼치는 성심에허럼 사게다고말은 햇스나 저게처지의 삼백냥은 고사하고 단돈석냥을 얼른돌리지를못할수선에 삼백냥이나 되는 만흔돈을 변통할수가 업서서 어일도밤이나 낫이나고심을하고 지내섯다

이눈치를주인 여자가알게되고다시 허경이가 알게되엇다 그런까닭에 유씨의신변에는 행운이라고할지 흉은 악운이라고할지 알수업는 이상에 운명이 또 머리를 들게되엇다。

어느날 밤이다。

주인여자가 유씨에게 어와가튼 말을 두번째 건네게되엇다。

허경이가 만약 자기또한 어르게된다면 돈 천냥을내서 삼백냥으로는 삼합수를 사서 쓰게하고 남은 돈으로는 집파 세간을 장만하고 의백이 완인이 될때까지 병을 치료하게 하겟다고 한다는 말을하면서 그대가 잠깐 마음을 돌리면 그돈을 바더서 첫째 그대 남편의 죽을 병을 고칠것이요 둘째 그대 몸이 영귀할터이니 기쁘 생각을하라고 하엿다。(계속)

文化映畵의本領 〃製作의態度와內容問題〃

▼……요즘 조선영화계에서 하나의 유행이나가지처럼 틀고일어나고 잇는 것에문화영화가 잇다 물론 지금까지에대한 제작자나 또는 일반의 관심이적엇던만치 문화영화란 새로운부문으로 제작자들의 시선이 충집되는것은 무엇보다도반가운 현상이라 아니할수업슬것이다。

▼……문화영화란 여러가지각도로부터 생각해보아도 이만치 가치를띄게되고뿐아니라 직접으로 일반의 교양과 상식을 직접좌우하는 화열이 왕성해지고 여기에 대한관심이 사회전체가움된 하여 힘을아끼지안허도 조홀것이다。

▼……그러나이야기는여기서끄치지 안는다 파연으로의영화계가 진심으로 문화번 생각해볼필요가 잇지안흘까。

▼…이러한 말의증좌로서는 아직도 문화영화에대한 선전만으로 크게 떠들엇지하나도여기에 해당한 작품을 우리는 구경하지 못한데잇기되는 작품은 다시어떠한 것인 그어떠한 영상을가지 이다

▼……민중을 계몽시키자 고소위「문화영화」를기획하고도는 제작하려는지 또는 가자ㅡ이러한 의도에서오 다른회사에서도 하더니까나 도 해보자ㅡ식으로 명밥어 류의 조선영화계의 문화영 서 주는것인지 이것을 한다

▼…선전에 압서지마라하는이야는 를 떼푸리되는게 리의 하나다 문화영화뿐아니라 국영화에 잇서서도이 말오늘이 중요할것이다 를 온 오늘의 문화영화제작열 을천부근전문으로 봉인하며 들지안는것은 말할것도 업다。

▼…우선 레도부터 걱정 히가지고 그리고 파연 야디다「카메타」의「렌즈」를 갓다드려야 본격적인 문화로서 추대를 바들수잇슬까ー어 그리고 실리가 잇슬 점을추분히 고려해달라는것어다。

『뉴ー쓰』映畵도指定上映! 內務·文部兩省省令改正에着手

최근 수년내로 왕성해진『뉴ー쓰』영화를 전면적으로 통제하기위하여 얼마전에 새로이 설립된『일본뉴ー스』영화사』에서는 지난일일부터 비로소 사무를 시작하엿스므로 이달제삼주부터는 드디어 잡다하던『뉴ー스』도 한가지로서 통제되어 나타날 모양이다 그리고 종래의『뉴ー스』영화에 판해서는 영화법(映畵法)에도 시행령(施行令)제이십사조에ㅡ시사를 촬영한영화로서 내무대신지정하는 바를들이 업을때에는 제작자 또는수출지의 지방장관에게 신청해서 그검열을 밧도록할것ー

이란 항목이잇슬뿐으로 그박게는 아무런 법규가 제정되어잇지 안흠으로 어번의 통제를기회로하여 성령(省令)을 개정하기로 되어 방금 내무(內務) 문부(文部)두 성에서『뉴ー쓰』영화의 법문적해석을 시작하는동시에 도한 동영화전반에 파한성령을 제작중에 잇다

이번에 새로히 제정된 조문가운데는 지금까지는『뉴ー쓰』영화의 상연은 흥행자의 자유이던것을 이번부터는 문화영화와 마찬가지로 지정하여 상영한다는 새로운 한조목이 가해지게될터인바 어것은『뉴ー쓰』영화가 그마게수요성을 띠게되엇고 동시에당국으로부터의 인식이 절저해진때문이라한다

週末演藝메모

▲明治座 高映作品『授業料』松竹映畵(新妻問答)

▲若草劇場 東寶映畵『新妻鏡』同『에노껜』映畵其他文化映畵

▲京城寶塚劇場『오ー케스타뺀드』櫻井潔과映畵『宮本武藏』同『家庭의秘密』

▲京城劇場 新興映畵『愛染河內山』

▲大陸劇場 高映作品『授業料』其他 松竹映畵『야지키타』等

▲第一劇場 劇團『阿娘』公演 宋影、林仙圭合作『金玉均』(六幕十場)

▲東洋劇場 劇團靑春座公演 金健作(金玉均)五幕十一場

▲新富座 朝映作品『無情』RKO映畵『間諜船』等

▲桃花劇場 東寶映畵『丹下左膳』松竹映畵『아이의四季』

海外短信

英佛共同으로 郵便切手發行

독일대 영국과 불란서의전쟁은 차츰그험세자 졈악해젓다 영국과 불란서가 협력해서 독일에대하고 잇는데 요즘와서는 두나라가 더욱밀접해 지려힘쓰고잇다

영국과 불란서가 한뭇으로 협력하는데 한가지 동맹으로 영불양국의 우정을표시한 삽화맘케 다섯파가을 공동설계도을 하엿다

「양제국 사이의 제휴를시위하는 상증으로 영불동의우표를 오는가을부터 발행하기로한다」

의 취지를 발표햇다 얼마안잇서서 여 우표의 의상이 결정될것이다 또 영불제휴는 요즘 와서 서로 한나라가튼 점을 보에는데 터욱어 그상의 경경논자들도두나라가 단 하나의의회를 가지라는등 선전공작을 통일하라는등 여러가지로 주장하고 잇다。

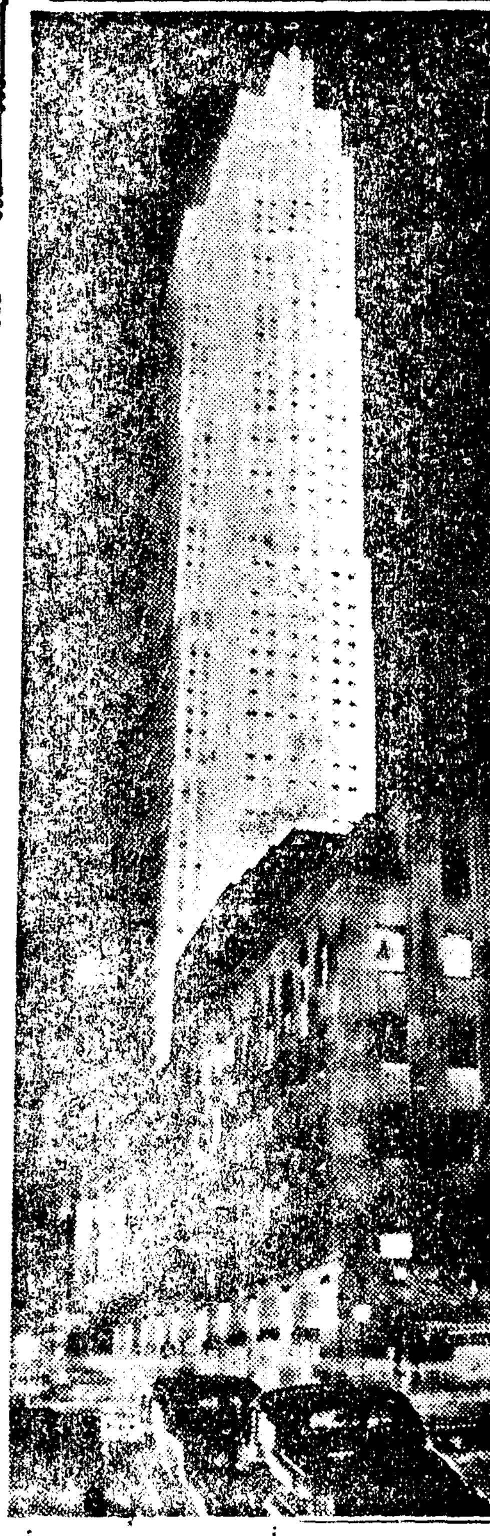

演劇映畵

劇團『新築地』『京寶』에來演

처음으로 경성공연을 설행하게된 극단『신축지(新築地)』는 시내 경성보총극장(京城寶塚劇場)파 사이에 어미 계약도 성립되엇스므로 오는 어십구일과 사십일 어틀동안 동극장에서 기대의 첫막을올려게되엇다는바『레메도레ー』는『판본룡마(坂本龍馬)』와〃허고르꾸〃〃매돌맷다〃등 두가지로서 재경 신극『판』들은 벌써부터 기대하고 엿다한다

全朝鮮映畵技術者協會發會式擧行

전조선적인 경성을보인 영사기술사협회(映寫技術者協會)는 지난삼십일오전 여덟시시내 경성체신사업회관(京城遞信事業會館)에서 발회식을 거행하엿다 당일출석한 회원은 백명을 넘엇스며 아프로의여러가지 사무상 이야기를 토의하고 아홉시경에 원마히폐회하엿다

『高映』文化映畵製作着手!

시내 고려영화사(高映)에서는 새로이 계획하고잇는 여러게의극영화외에 다시문화영화제작에도 손을 대게되어서 소록도(小鹿島)의 문화영화를 새로이업사한 박기채(朴基采)씨 감독으로서 제작을 곳 착수할터이라는바 에 또『조선민요선(朝鮮民謠選)』이란『로ー칼』작품을 계획하고 고서 조선작곡한편을 방금 내려오ー집필중이라한다

柳玄君結婚

극단 고협(高協)의 유현(柳玄)군은 오는사일 오후세시시내부민관 소강당에서 영서고협의 유경애(劉慶愛)양과 화촉의성전을 이루게되엇다

오디라 어린이와家庭의밤 JODK

童謠(五月四日午後八時) 京城放送童謠會 伴奏 京城放送管絃樂團

一、한개、두개、세개 (尹石重謠 尹克榮曲)

(1) 한개 한개 머어 한개 하마버지 잠시속에 부셔들어 한개

(2) 두개두개 며이두개 잡 나에기 오솔때 얍년발어 두게

(3) 세개 세개 머어 세개 아빠 화내실때 주름들어세개

四、금붕어 (楊美林謠金聖泰曲)

(1) 금빛 은빛 고운옷을 멸처입고서 너울너울 춤을추며 떠다니는건 채상우의 여항속 금붕어지용

(2) 아침일속 얼에나면 엘사들하고 제울세수 제량양치 하고난다음 너울너울 아 척체소 재록하저옹 (外三面)

드라마(二) 금붕어 (咸世德作) 金福鎭 外

공던지기 시합에잇든날 평상때보다 일직집을나선아여들은길人가에는곳에서편당을 던지며 놀고잇섯다 그런데 거기를 지나던금붕어 장사에게 부딧처 인붕은 금붕어그릇을 깨다 장수는 노해서 판상을 요구햇스나 인붕은 그중에서도 제일가난하고 부모도업섯다 다른아이들은 수업료를거두어내엇스나 인붕이만은 기맥히하므로 장수는 그어유을 뭇고 그사연을알게되어 대단 불상히여겻다。거기한아이에지가나와서 그런이야기를듯고 감격한끄테 어린이에는 물수

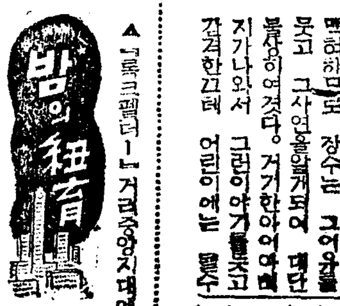

밤의紐育

▲『록크펠러ー』거리중앙지대에서 허벗솟은탑의이끼를 껍고잇는것은바로 RCA의빌딩입니다『록크펠러ー』거리는『아메리카』에서도 번화한거리입니다 그리고 이RCA『빌딩』의 허황한불빗이치잇는때문입니다

☆☆☆담배장수된「콜베ー르」☆☆☆

「담배장수」(?)에서는 주역의 ... 다한 ... 이약이 ... ☆지금「클로데트·콜베ー르」는 영화로 담배장수가되어 ... 이야기를 ... 「스타ー」들의 ...

千葉二段安奪戰

局勢는兩順風調 閑中歲月釣鯉璜

觀戰記 [illegible]

【9】 白『二段』千葉茂 · 黑 盧史達 (四目半入田)

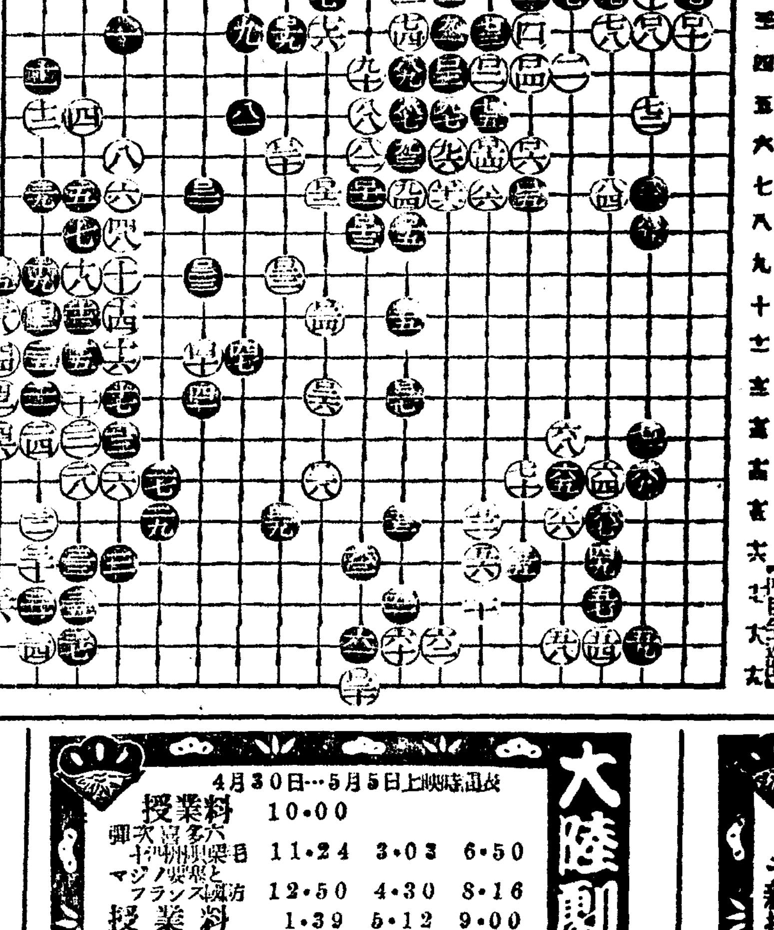

一 二 三 四 五 六 七 八 九 十 十一 十二 十三 十四 十五 十六 十七 十八

[illegible]

四日(土)

▲午前六時(東)라디오體操 ▲同七時 宮城遙拜 ▲同一〇時三〇分 氣象通報 家庭메모 日用品時勢 ▲正午(東)時報 오늘아침에두실것 (레코ー드) ▲午後零時五分 바이올린(레코ー드) ▲同零時三〇分 뉴ー스 ▲同一時一五分 家庭時間『端午 ...

물딴대하게 해수어 그들의개성을 키워야할것을말하다

▲同四時 뉴ー스 職業紹介 ▲同六時 童話『마음의보배』 盧良根 ▲同六時三五分 어린이新聞 ▲同六時三〇分 週間情報 ▲同七時 뉴ー스 天氣豫報 ▲同七時三〇分 講演 國民健康週間 (二)『環境衛生의改善』 醫學博士 李在毅 ▲同八時 ○어린이와家庭의밤○ 一、라디오드라마 咸世德作 一、어린家庭 二、금붕어 ー放送劇ー 金福鎭 鄭溪朝 吳世昌 洪銀杓 金七波 李健永 梁貞娘 李起榮 金英基 金泰雲 二、童謠 一、한개、두개、세개 二、時計 三、비행기 四、금붕어 五、文字 曾及歌 京城放送童謠會 伴奏 京城放送管絃樂團 三、귀로듯는新物語(錄音) 宋珍根아나운서ー 四、童話〃가락의눈물〃 朴勝 五、管絃樂 一、波蘭舞 넘어서로자스作曲 二、꿋노라 람가作曲 三、항가리舞曲第五番 브람스作曲 四、太平洋行進曲 海軍省撰定 京城放送管絃樂團 ▲同九時三〇分 뉴ー스解說 ▲同九時四〇分(東)時報 뉴ー스 氣象通報 라디오메모 明日曆 ▲同一〇時 地方으로보내는뉴ー스 ▲同一〇時一分〇 中等國語講座(四六) 金鳳姬

◇劉도協奏曲 五短調作品一〇四 ... 外行事』 李允宰 ▲同二時 第二回全鮮自轉車選手權大會實況ー京城運動場으로부터中繼ー ▲同三時 咸興春季競馬實況(國語)(咸興)『第十九回 ...』

第一放送 五日(日)

▲午前六時(東)라디오體操 ▲同七時 宮城遙拜 ▲同九時三〇分 紀元二千六百年紀念兒童健康體操祭實況(國語) ー朝鮮神宮으로부터中繼ー ▲同一一時三〇分 氣象通報 ▲正午(東)時報 오늘밤어두실것 ▲午後零時五分 기타ー三重奏 一、文部의밤 二、碧空 三、기타ー長唄試 四、旅情 五、라쿠엠시타ー 鶴賀新 金鶴英 金白鉉 ▲同零時三〇分 뉴ー스 ▲同一時 名曲鑑賞(레코ー드)

▲同三時 咸興春季競馬實況(國語)(咸興)『抽籤古馬特別競走』ー咸興府西湖町咸興競馬場으로부터中繼ー ▲同四時 뉴ー스 ▲同六時 라디오日曜學校 一、레코ー드音樂 二、이야기〃어린이어린분께바라는것〃 鄭宙燮 ▲同六時三五分 産業뉴ー스 ▲同六時三五分 講演 兒童愛護週間 (二)『姙産婦와乳幼兒의保健』 醫學博士 申雄浩 ▲同七時 뉴ー스 天氣豫報 ▲同七時三〇分 京鄕歌謠 一、사발가 二、버들가 三、密陽아리랑 四、靑春歌 五、오돌독 六、漢江水打鈴 金慶姬 白雪 吳萬春 鄭華是 池和永 林絃 韓濠泉 ▲同八時 歌謠曲 一、他鄕 二、滄月의大同江 三、짝사랑 四、馬車의방울소리 五、珊瑚채숙 六、沙漠의恨 七、第二他鄕 高福壽 伊秦 京城放送管絃樂團 ▲同時調 紀元二千六百年奉祝紀念 黔賢富謠 朴風明作 李承煥 ▲同八時三五分 南道歌謠 一、報念 二、六字백이 三、興打鈴 四、개고리打鈴 朴秋月 金錦花 ▲同九時 라디오드라마〃一波萬波〃堅芳作 劇硏座同人 張陣 그안해 劉鎭燮 여선女子 李眞玉 뽀ー이 太乙民 黑昌 申恩鳳 女店員 金福子 여점아들 宋在春 아버지 朴商翊 演出 洪海星 ▲同九時 라디오隨筆(平壤) 一、水仙花 二、花春 三、메둥의鶴鶴 舍어 李孝石 ▲同九時三〇分 뉴ー스解說 ▲同九時四〇分(東)時報뉴ー스 氣象通報 라디오메모 明日曆 ▲同一〇時 地方으로보내는뉴ー스 ▲同一〇時一〇分 레코ー드音樂

第一放送

▲午後零時五分(東)吹奏樂 ▲同二〇分(東)東京大學野球聯盟戰 ▲同六時(東)童話劇 ▲同六時二五分(東)文化講座 ▲同七時三〇時(大)高武 五月 ▲同八時五分(東)(大)童謠組曲

劇團高協 巡回日程 五月三日 〃四日 永登浦劇場
柳致眞作 香春傳 五幕八場
林英鎬作 燈籠불 四幕三場
李泰俊作 어머니 一幕

京劇
一日ヨリ七日マデ 上映番組ト時間
家庭の秘密 後篇(哀相寄る魂)
新興京都大作 愛染河內山

京城寶塚劇場 黃金座改め 一日ヨリ七日マデ
ニュース 12・00 3・25 7・00
櫻井潔とその樂團 12・45 4・10 7・45
宮本武藏 10・00 1・25 4・50 8・05
早朝割引有

大陸劇場 4月30日…5月5日上映時間表
授業料 10・00
彌次喜多六十四州隊栗毛 11・24 3・03 6・50
マジノ要塞とフランス國防 12・50 4・30 8・16
授業料 1・39 5・12 9・00
次週 信子 ゼンダー城の虜

明治座 4月30日ー5月4日
授業料 11・00
ニュース 12・25 3・27 6・50
新妻問答 12・38 3・42 7・05
授業料 2・02 5・06 8・24

桃花劇場
五月一日ー四日 大衆料金
東寶映畵社特作 丹下左膳 妖刀の卷 大河內傳次郞 山田五十鈴 渡邊邦男
松竹大船特作 子供の四季 夏之卷 監督 淸水宏 主演 爆彈小僧 河村黎吉 葉山正雄 坂本武
ユナイテッド社超特作 颱風(ハリケーン) ジョンホール ドロシイラムア
次週 無情 一開

優美館
五月一日より コロムビア超特作 日本版 テキサス挺身隊 主演 チヤールス・スタレット
ユナイト超特作日本版 都會と雷鳴 主演 エドワードG ロビンソン
新興キネマ超大作 若妻 主演 眞山くみ子
次週六日より 吼えるヴオルガ 妖鬼インヤ 甦る故鄕

新富座
五月一日ー四日
朝鮮映畵會社作 無情 監督 朴基采 主演 韓銀珍 金信哉
AOK映畵社提供品 間諜船 監督 ウイリアム・メイ 主演 アストリット・エルウイン
松竹京都特作品 盛り場八景 古野榮作 主演 伏見信子 海江田譲二
次週 太平洋の秘密 子供の四季後篇

第一劇場
今週映畵 五月一日ヨリ
ツアア超特作映畵 チエウチンチョウ 朱金昭 主演 アンナ、メイ、ウオン
東寶超特作映畵 思ひつき夫人 竹久千恵子、霧立のぼる 岸井明、花菱アチヤコ

若草劇
4月29日よりの上映時間表
ニュース 文化映畵
エノケンのざんぎり金太
ニュース 新妻鏡
5月5日1日限り